

ASUL Ultimate Frisbee

70 Rue du Dr Rollet

69100 Villeurbanne

contact@asul-ultimate.org

Sont présents ce jour membres : Cedric Brunet, Antoine Roze avec procuration de Jean-Baptiste MENENDEZ, Mathieu Herodet, Claire Gaget, Quentin Dupré La Tour avec procuration de They PHILIPPINE, Alexis PELLAT, Perrine D'Alessandro, Nour Zerhoui, Florian Raynaud, Jérémy TAHAR, Robin DISTELZWEY avec procuration de Damien COTTARD, Laurent MILORD avec procuration d'Olivier VANNIER, Mathias NEAV, Thomas SEVIGNON, Séverin LABIT, Dominique JACQUEMOUD, Aurélien LEYGUES avec procuration d'Anne-Gaëlle LEVILLAYER, Guilhem POY, Timothée PECATTE , Marion BARTHES, Clément CABART avec procuration d'Eric BRILLAUX, Bertrand SIMON, Fannie LAVOUE, Aymeric PERARD, Ivan EHMKE, Jean-Baptiste LECOQ avec procuration de Nicolas LEPETIT, Nicolas GAILLARD, Antoine PILLON, ainsi que Delphine LACROIX et Quentin Gonzales de l'ASUL.

Soient 30 membres présents et 7 membres représentés par procuration
Plus du quart des membres du club étant présents, le quorum est donc atteint.

Président de séance : Antoine Roze

Secrétaire de séance : Marion Barthès

Résolution n°1: vote du secrétaire de séance

→ Vote de la proposition : Proposition votée à l'unanimité.

Rapport moral

a. Fonctionnement du club

Le nombre de membres du club a un peu baissé en 2014/2015 (69 inscrits dont 52 hommes et 17 femmes, sans jeunes de moins de 18ans). Le comité directeur est organisé comme indiqué ci-dessous :

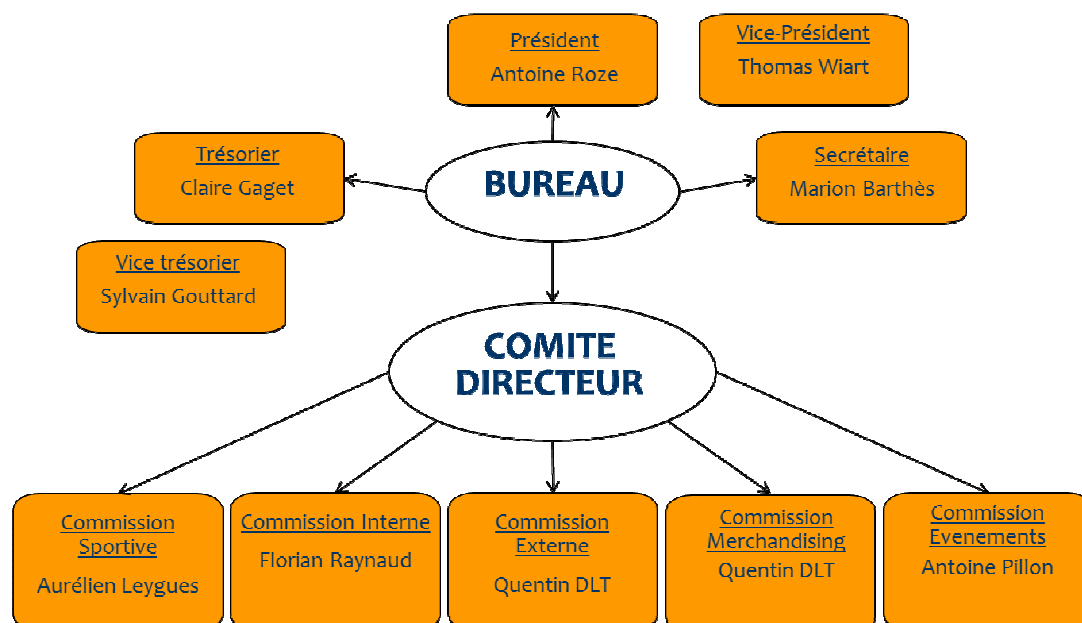

b. Résultat des championnats – 2014/2015

INDOOR

MTX – D2 – 4/12 (SOTG : 12/12 – 9,6)

MOSQUIDOS – DR1 – 5/6 (SOTG : 4/6 – 11) → Descente en DR2

LA TRIX – DR2 – 12/19 (SOTG : 19/19 – 11,10)

FANTASTIX4 – Ø

MixTE

MIXTIX – D1 – 11/12 (SOTG : 7/12 – 10,55)

→ Descente en D2

FEMININ

QUEEN KONG – D1 – 4/10 (SOTG : 9/10 – 10,17)

OPEN

MTX – D1 – 9/12 (SOTG : 10/12 – 9,43) / EUCR -S– 10/10

MOSQUIDOS – DR – 2/10 (SOTG : 10/10 – 8,8)

* SOTG : spirit of the game, classement des équipes en fonction d'une notation sur l'esprit du jeu et le fair play de l'équipe

c. Nouvelle saison

Les entraînements sont désormais séparés, les nouveaux et loisirs sont plus orientés vers les entraînements du dimanche et du lundi, les compétiteurs sur celui du mercredi.

Le club monte ainsi un projet à long terme pour améliorer les performances, apporter de meilleures bases aux débutants, ne frustrer personne en voulant contenter tout le monde sans pouvoir le faire vraiment. Un nouveau système de jeu et un encadrement au top se sont mis en place dès le mois d'octobre ! La présence aux différents entraînements n'en est que plus accrue.

Il y a 5 équipes engagées en indoor, 3 en outdoor, 1 équipe mixte.

Les objectifs pour les équipes sont différents : l'équipe mixte est à reconstruire ; l'équipe 1 outdoor doit viser le top 5 ; l'équipe 2 outdoor pourrait monter en D3...

La ligue Rhône-Alpes a quelques difficultés à démarrer, mais les choses ont prises en main tardivement. Une ligue lyonnaise pourrait être créée pour se faire rencontrer des équipes universitaires et les équipes indoor...

d. Section jeune

Le dimanche soir est ouvert aux jeunes, mais les horaires ne sont pas adaptés. Le serpent se mord la queue : pas de terrain, pas de jeunes / pas de jeunes, pas de terrains alloués...

Le partenariat avec FAST est donc à continuer pour présenter notre sport et attirer les jeunes.

Le développement des animations périscolaires serait aussi une piste à tester (mais il faut trouver des personnes disponibles et intéressées : pourquoi pas un BPJEPS ou un service civique qui pourrait nous aider dans cette démarche ?...)

e. Organisation d'évènements faits et à venir...

Via l'ASUL vacances, 2 membres du club ont animé le centre aéré de l'ASUL et ont proposé des initiations d'ultimate frisbee au parc de Lacroix Laval ou de Chaponnay pendant le mois de juillet. L'ASUL vacances redemandera peut-être des jeunes pour les mêmes animations d'été. Un appel sera fait au moment propice...

Une démonstration de quelques minutes a été faite devant un vrai public au VHA : expérience plus que satisfaisante qu'il faut recommencer dès que possible afin de promouvoir notre sport et notre club (peut-être au LOU pour la prochaine ?)

Le One Two Stix ne peut pas être organisé à la MFR de Balan cette année (il n'y a plus de terrains, ce sont devenus des friches), l'équipe organisatrice a le projet de déplacer le tournoi à Arnas ou Mâcon... à suivre

Nous ne pourrions certainement pas organiser de phase de championnat, la machine a été mise en route trop tard, mais les courriers ont été mis à jour et l'équipe en charge (et les personnes de bonne volonté voulant aider) va pouvoir être plus réactive pour la rentrée prochaine.

Des soirées apéros dans un bar et un weekend team building sont en préparation, afin que chacun se connaisse mieux, en dehors des entraînements. Attention aux mails, annonces sur le forum et Facebook !

f. Le merchandising

Les nouvelles tenues sont en préparation. Le fabricant a été choisi, le cahier des charges finalisé. La commande devrait se faire courant février et la livraison fin mars pour la saison outdoor. Le design final reste à choisir en fin d'AG.

Le design étant choisi, Five donne une facilité de déclinaison de celui-ci sur d'autres produits (casquettes, sweat à capuches...)

En ce qui concerne les disques, nous devons finir d'évaluer les stocks en les VENDANT ! et le but est de plancher sur une 5^{ème} version de disque à vendre d'ici la fin de l'année civile.

g. La communication

Le site internet est fonctionnel et en service. C'est une bonne vitrine de notre club. Mais il manque d'actualité, il ne faut pas hésiter à le fournir avec des résumés de phase de championnat à envoyer à Florian. Quelques lignes pour résumer et les résultats suffisent... Florian continuera le travail mais souhaite laisser la place à quelqu'un de motivé pour le suppléer. Personne ne s'est présenté...

La plupart des actualités passent par FB, que Quentin tient à jour avec des actus et des photos, de la publicité pour les jeunes... Il y a aussi le forum, moins utilisé pour les infos de dernières minutes, mais qui devient incontournable pour monter les équipes de tournoi et l'organisation de covoiturage. La mailing list est essentiellement utilisée pour faire descendre les infos du bureau et du staff sportif essentiellement. On ne spam pas les joueurs, mais il faut absolument qu'ils s'inscrivent : le lien est dans le forum, partie public !!!

L'Infostix pourrait être relancé. Personne ne semble motivé pour la tâche...

h. Les bonnes résolutions

Le club doit s'investir un peu plus vis-à-vis de l'ASUL et de la ville de Villeurbanne (participation à la biennale et aux animations de l'ASUL qui a fêté ses 80 ans tout au long de l'année 2015) Nous n'avons participé qu'à un seul évènement des 80 ans de l'ASUL et au repas d'anniversaire en décembre (avec grande insistance de l'ASUL)

Il faut reprendre une campagne de recherche de partenariat pour prévoir d'organiser une phase de championnat ainsi que de se refaire des contacts avec les médias pour être efficace dès septembre, niveau communication.

Résolution n°2: vote du rapport moral de la saison 2014/2015
→ le rapport moral est voté à l'unanimité.

Rapport financier

a. Tarifs des cotisations et licences (vote)

- LICENCE FFDF 2015-2016 (assurance individuelle facultative en sus 1€)
 - Licence compétition : 49,50€
 - Licence loisir : 24,50€
 - Licence étudiante (avec licence FFSU) : 9€
- COTISATION CLUB 2015-2016
 - Travailleur : 42€
 - Chômeur/Étudiant : 32€
 - Demi-année : tarif divisé par 2

Le club propose une augmentation de la cotisation pour compenser absence d'OTS et d'organisation de phase de championnat.

Si toutefois ces organisations d'évènements se faisaient, il y a quand même des postes de dépenses qui sont à prévoir comme la (re)constitution d'une pharmacie, l'achat de nouveau matériel (un sac d'entraînement par jour d'entraînement), la location de terrains à l'année ou ponctuellement (pour évènements ou pour des entraînements spécifiques compétiteurs...), la publicité pour créer cette section jeune qui nous tient tant à cœur...

- LICENCE FFDF a partir de 2016-2017 (assurance facultative en sus 1€)
 - Licence compétition : 54,50€
 - Licence loisir : 28,80€
 - Licence étudiant (avec licence FFSU) : 13€
 - Augmentation de 4€ ou 5€ pour financier les ligues régionales.
- COTISATION CLUB 2016-2017
 - Travailleur : 52€
 - Chômeur/Étudiant : 37€
 - Demi-année : tarif divisé par 2

Résolution n° 3 : changement de la cotisation club lors de la saison 2016/2017
→ l'augmentation de cotisation est voté à l'unanimité moins une voix

b. Participation financière du club

Le club prend en charge un tiers du coût logistique de chaque déplacement en compétition (transport et logement).

L'amortissement de la voiture qui est utilisée est évalué à 7,5 centimes par kilomètre, et le coût du carburant est calculé avec le prix moyen du moment

Pour des cas exceptionnels (voyage en train par exemple), il faut en parler au bureau avant le déplacement afin de trouver les meilleures solutions et qu'il n'y ait pas de frustration en cas de non remboursement.

Enfin, pour que les remboursements soient effectués le plus rapidement possible, il faut envoyer des comptes propres au trésorier, ne laissant apparaître que les coûts logistiques (transport et logement) et fournir les justificatifs adéquats.

De nouveaux maillots sont en conception, le club devrait pouvoir participer à hauteur d'une trentaine d'euros par jeu de maillots/short. (la déduction aura été prise en compte dans le prix annoncé aux membres lors de la pré-commande)

c. L'Heure des Bilans

i. Bilan financier 2014/2015 (annexe 1) (vote)

Nous clôturons l'exercice 2014-2015 avec un excédent de 979€. Le tournoi annuel a été une réussite sportive et financière et nous remercions les villes de Lyon et Villeurbanne pour leur subvention respective qui nous permette de fonctionner chaque année.

Le bilan financier de l'exercice 2014-2015 ainsi que le budget prévisionnel 2015-2016, tous deux en annexe de ce document, sont soumis à l'approbation des membres présents.

Résolution n°4 – approbation du bilan financier de 2014/2015

→ Le bilan 2014/2015 est voté à l'unanimité

ii. Budget prévisionnel 2015/2016 (annexe 2) (vote)

L'année 2015/2016 sera certainement plus difficile financièrement parlant. L'excédent de l'année précédente va permettre au club de ne pas trop en souffrir.

3 équipes supplémentaires en indoor (dont 1 féminine) et 1 équipe supplémentaire en outdoor ont été inscrites cette saison. Le remboursement de ces équipes, même si elles se déplacent moins loin que les premières équipes, a été à prendre en compte dans le budget prévisionnel.

Le club doit organiser des événements sportifs (le tournoi One Two Stix ne se faisant pas) pouvant rapporter un peu de liquidité, afin de ne pas trop puiser dans le fond de roulement.

Nous comptons aussi beaucoup sur une subvention de 2000€ de la ville de Lyon.

Résolution n°5 – approbation du budget prévisionnel de 2015/2016

→ Le budget prévisionnel 2015-2016 est voté à l'unanimité.

Election d'un trésorier et d'un vice-trésorier

Les personnes suivantes se sont présentées pour occuper les fonctions vacantes.

Fonction	Membre	Contre	Abstention	Pour	Résultat
Trésorière	Clément CABART	0	0	37	Élu à l'unanimité
Vice- Trésorier	Perrine d'Alessandro	0	0	37	Élu à l'unanimité

Le poste de vice-président reste vacant, mais le club peut fonctionner sans une personne nommé à ce poste.

Annexe 1 : bilan financier 2014-2015

	Recettes constatées	Dépenses constatées	Bilan
TOTAL GÉNÉRAL	23 194 €	22 215 €	979 €
Total licences et cotisations	5 153 €	2 856 €	2 297 €
Licences	2 806 €	2 856 €	-50 €
Cotisations	2 347 €	0 €	2 347 €
Total participation compétitions	3 955 €	7 030 €	-3 075 €
COMPTE MIXTE_Ph1	0 €	318 €	-318 €
COMPTE MIXTE_Ph2	0 €	243 €	-243 €
COMPTE INDOOR_Equipe 1_Ph1	0 €	135 €	-135 €
COMPTE INDOOR_Equipe 1_Ph2	0 €	78 €	-78 €
COMPTE INDOOR_Equipe 2_Ph1	0 €	52 €	-52 €
COMPTE INDOOR_Equipe 2_Ph2	0 €	163 €	-163 €
COMPTE OUTDOOR_Equipe 1_Ph1	0 €	461 €	-461 €
COMPTE OUTDOOR_Equipe 1_Ph2	0 €	371 €	-371 €
COMPTE OUTDOOR_Equipe 1_Ph3	0 €	461 €	-461 €
COMPTE OUTDOOR_Equipe 2_DR1_ph1	0 €	75 €	-75 €
COMPTE OUTDOOR_Equipe1_Bologne	0 €	526 €	-526 €
Talampaya 2015	810 €	903 €	-93 €
Bring dans l'sweak 2015	420 €	420 €	0 €
BO 2015	1 174 €	1 174 €	0 €
Equipe de France Open T. Wiart	808 €	921 €	-113 €
Equipe de France Féminine I. Davezies	540 €	635 €	-95 €
Equipe de Fr Féminine Master P. d'Alessandro	0 €	94 €	-94 €
Frais de péréquation FFDF Mixte et Open	203 €	0 €	203 €
Divers	0 €	996 €	-996 €
Location terrains SUIAPS	0 €	489 €	-489 €
Réunions / apéritif de rentrée	0 €	317 €	-317 €
Frais de déplacement AG FDF 01/2015	0 €	190 €	-190 €
OTS	11 870 €	10 342 €	1 528 €
bilan	11 870 €	10 342 €	1 528 €
Total merchandising	216 €	72 €	144 €
Wizzbee + disques + tee-shirts	176 €	0 €	176 €
Shorts	0 €	0 €	0 €
Tenues	40 €	0 €	40 €
Matériels	0 €	72 €	-72 €
T-shirt	0 €	0 €	0 €
Autre	0 €	0 €	0 €
Total autres	2 000 €	919 €	1 081 €
Subvention municipalité Lyon	1 500 €	0 €	1 500 €
Subvention municipalité Villeurbanne	500 €	0 €	500 €
Affiliations FFDF	0 €	50 €	-50 €
Cotisation OSV 2014-2015 et 2015-2016	0 €	110 €	-110 €
Cotisation OSL 2014-2015	0 €	70 €	-70 €
Affiliations ASUL	0 €	241 €	-241 €
Cotisation OVH	0 €	86 €	-86 €
Encart publicitaire	0 €	0 €	0 €
Dettes	0 €	362 €	-362 €

Annexe 2 : budget prévisionnel 2015-2016

BUDGET PREVISIONNEL 2015/2016

	Bilan prévu pour 2015/2016	Recettes prévues pour 2015/2016	Dépenses prévues pour 2015/2016
	0 €	16 400 €	16 400 €
Total licences et cotisations	2 800 €	5 800 €	3 000 €
Licences	0 €	3 000 €	3 000 €
Cotisations	2 800 €	2 800 €	0 €
Total participation compétitions	-3 500 €	200 €	3 700 €
Indoor D2 phase aller Moustix	-100 €	0 €	100 €
Indoor D2 phase retour Moustix	-200 €	0 €	200 €
Indoor DR1 Sud-Est phase aller Mosquidos	-150 €	0 €	150 €
Indoor DR1 Sud-Est phase retour Mosquidos	-150 €	0 €	150 €
Indoor DR2 Sud-Est phase aller La Trix	0 €	0 €	0 €
Indoor DR2 Sud-Est phase retour La Trix	-100 €	0 €	100 €
Indoor DR2 Sud-Est phase aller Fantastix Four	0 €	0 €	0 €
Indoor DR2 Sud-Est phase retour Fantastix Four	-100 €	0 €	100 €
Indoor DR2 Sud-Est phase aller Studix	0 €	0 €	0 €
Indoor DR2 Sud-Est phase aller Studix	-100 €	0 €	100 €
Indoor féminin aller Praying Mantix	-150 €	0 €	150 €
Outdoor D2 Mixte phase aller Mixtix	-300 €	0 €	300 €
Outdoor D2 Mixte phase retour Mixtix	-300 €	0 €	300 €
Outdoor DR Sud-Est phase aller Mosquidos	-250 €	0 €	250 €
Outdoor DR Sud-Est phase retour Mosquidos	-250 €	0 €	250 €
Outdoor DR Sud-Est phase aller La Trix	-250 €	0 €	250 €
Outdoor DR Sud-Est phase retour La Trix	-250 €	0 €	250 €
Outdoor N1 phase 1 Moustix	-450 €	0 €	450 €
Outdoor N1 phase 2 Moustix	-450 €	0 €	450 €
Outdoor N1 phase 3 Moustix	-450 €	0 €	450 €
Frais de péréquation FFDF	200 €	200 €	0 €
Total organisation évènements sportifs	300 €	2 800 €	2 500 €
Rencontres amicales / tournoi	300 €	2 800 €	2 500 €
Total merchandising	-1 000 €	5 600 €	6 600 €
Wizzbee + disques + tee-shirts	200 €	200 €	0 €
Maillots	-600 €	3 000 €	3 600 €
Shorts	-600 €	2 400 €	3 000 €
Total équipement	-100 €	0 €	100 €
Plots, chasubles	-50 €	0 €	50 €
Pharmacie	-50 €	0 €	50 €
Total communication	-140 €	0 €	140 €
Encarts publicitaires	-100 €	0 €	100 €
Hébergement site internet	-40 €	0 €	40 €
Total autres	1 640 €	2 000 €	360 €
Subvention municipalité Lyon	2 000 €	2 000 €	0 €
Affiliations	-360 €	0 €	360 €